

政工继续教育学习平台 使用手册

(学员版)

目录

1. 政工继续教育学习平台使用前的准备.....	3
1.1. 系统使用的基本环境.....	3
1.2. 使用对象.....	3
1.3. 术语与缩写解释.....	3
2. 学员的使用说明.....	4
2.1. 新学员注册.....	4
2.2. 登录.....	5
2.3. 确认函.....	5
2.4. 查看站内消息.....	5
2.5. 资源中心.....	6
2.6. 学习课程.....	6
2.6.1. 学习项的学习.....	7
2.6.2. 考试.....	9
2.7. 查询成绩单.....	11
2.8. 打印成绩单.....	11
3. 客服答疑.....	13

1. 政工继续教育学习平台使用前的准备

1.1. 系统使用的基本环境

登陆地址：<http://xue.jschina.com.cn/>

- 电脑（带声卡），分辨率 1024*768 及以上
- 互联网连接速度 \geq 512K bps
- 操作系统 Win xp / Win7 / 2003 / 2008 / Win8 及以上
- 浏览器：Internet Explorer 8.0 及以上版本，推荐 Chrome，IE9+，360 浏览器 5.0（兼容模式）以上版本，不支持 IE6。

1.2. 使用对象

本帮助手册的读者包括：使用政工继续教育学习平台的所有人员，主要包括使用此平台进行学习的学员和系统管理员。

1.3. 术语与缩写解释

缩写、术语	解释
学习时间	指学员在线浏览网络培训课程课件的时间，最小单位为分钟
学习项	指需要学员完成的学习项目

2. 学员的使用说明

学员在浏览器中打开政工继续教育学习平台的主页：

<http://xue.jschina.com.cn/>。



2.1. 新学员注册

新用户请点击“新用户注册”，在注册页面填写个人信息，即可注册学员账号。（注意：所属机构请按照所在城市或单位进行选择，此项信息提交后不可自行修改，需联系管理员修改。）

若在注册过程中提示“身份证号已经被注册”则表明您已经拥有学员账号，不可重复注册，若您忘记登录密码可使用“忘记密码”功能，重新设置新的登录密码，或使用动态密码登录。

2.2. 登录

学员输入自己的用户名即身份证号码和登录密码，点击“登录”按钮，即可登录，若忘记登录密码可使用“忘记密码”功能，重新设置新的登录密码，或使用动态密码登录。

2.3. 确认函

学员登录后，系统会自动弹出“XXXX年江苏省政工专业人员网络培训内容确认函”，学员在确认当年的培训课程后，需点击“我知道了”按钮，才能加入到相应课程中。



2.4. 查看站内消息

点击首页上的消息按钮，进入消息查看页面，收件箱中会列出学员收到的站内消息。



2.5. 资源中心

点击资源中心，可以进入资源中心页面，学员可以查看下载资源中心里的资源，也可以自己上传资源与其他学员分享。



2.6. 学习课程



点击首页课程名称后面的“开始学习”按钮，进入学员相应课程的学习页面，可以开始进行学习，选择左侧的目录树，会看到相应目录下的学习项，点击学习项的查看按钮，开始该学习项的学习，达到该学习项的最少学习时间，即可参加这门课程的考试。



2.6.1. 学习项的学习

点击学习项的查看按钮, 开始进行此学习项的学习, 如果学习项为视频, 学员可以根据自己的网络情况选择视频的品质, 默认为普通, 如果用户网速较快可以选择高清视频, 如果用户网速较慢可以选择低速, 视频播放起来会比较流畅。

● 视频学习项



- 文档学习项

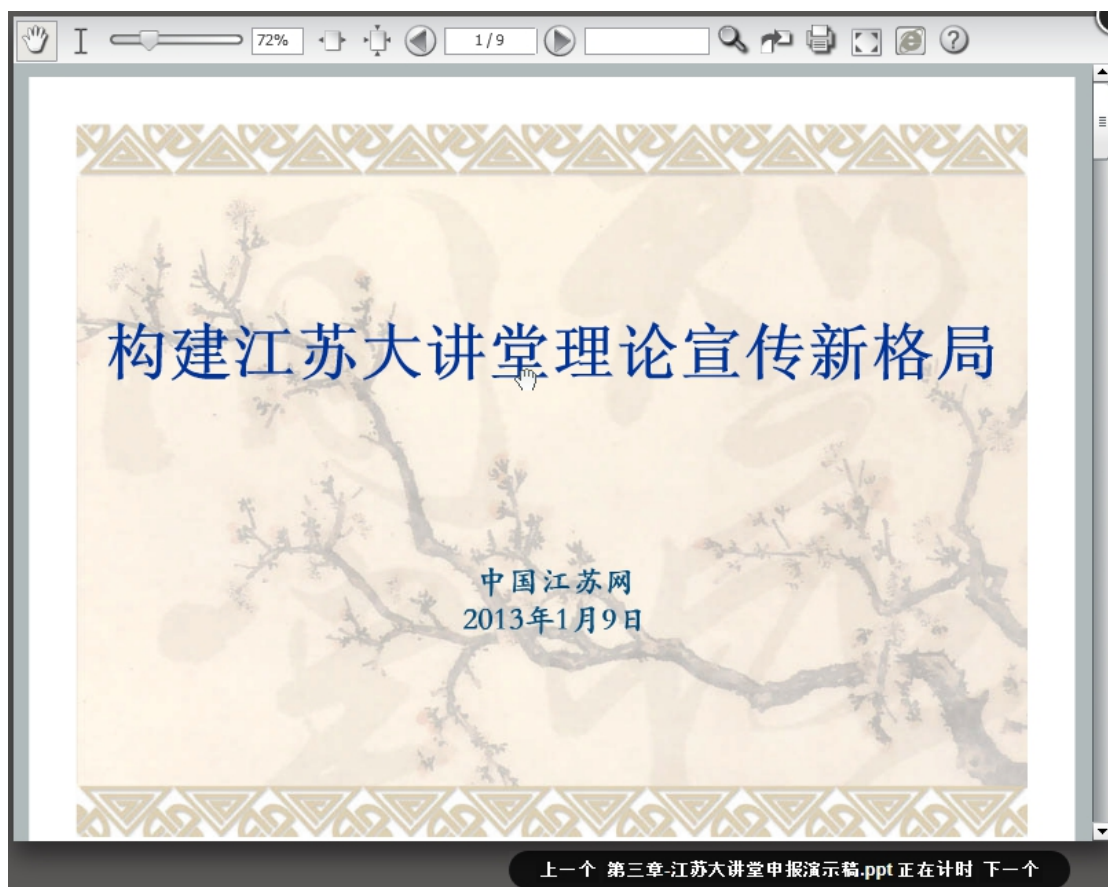

- 音频学习项

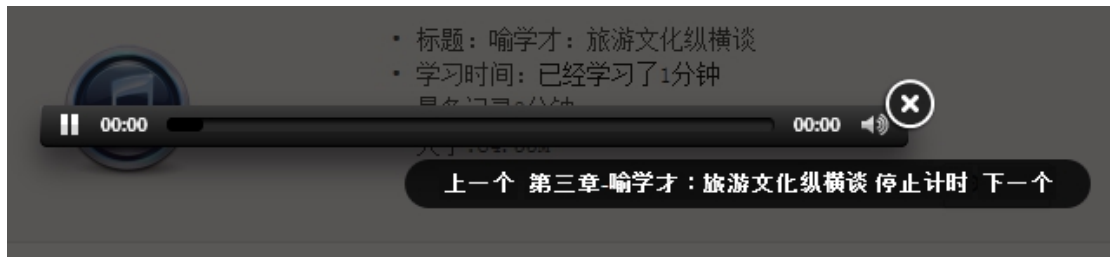

2.6.2. 考试

点击**考试**按钮进入考试列表页面，页面会列出课程在当前时间段内可以参加的考试。点击**进入考试**按钮，开始进行考试，回答完题目后点击**“结束考试”**可提交试卷。做试卷时也可以点击**“保存试卷”**按钮保存当前回答的题目，在试卷要求的提交时间内仍然可以继续回答试卷题目。

jsdjt 通知 课件 **考试** 学习进度 返回 帮助

本课程已经学习时间达22分钟。

[当前考试](#) [历史考试](#)

考试名称	开始时间	结束时间	是否自动批阅	试卷要求学习时长	试卷完成进度	最新保存日期	批改状态	操作
sss	2014-01-01	2014-01-31	是	0 分钟	0 分钟 120 分钟			点击进入考试
考试测试	2013-12-01	2014-01-31	是	0 分钟	0 分钟 60 分钟	2013-12-30 15:33:28.32	已批阅 70.0 (合格)	查看考试

共有1页2条记录 (每页50条), 当前第1页。

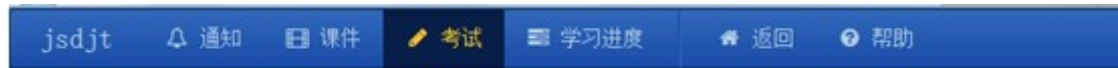
SSS [返回](#)

通过分数: 60分 满分: 100分 考试时长: 120分钟

1、 题型: 单选题 分值: 25

1951 召开的第一次全国宣传会上刘少奇提出“思想政治工作”概念, 强调在执政条件党的思想政治工作必要性提高了, 更需加强党的领导, 毛泽东在____中, 肯定并阐述了这一概念。

- 选项1: 《党委会的工作方法》
- 选项2: 《关于正确处理人们内部矛盾的问题》
- 选项3: 《中国社会各阶级的分析》
- 选项4: 《论十大关系》

2、 题型: 单选题 分值: 25

“思想政治工作” 有两层含义, 一是指思想政治教育的专业化活动, 二是指思想政治____的专业化活动。

- 选项1: 组织
- 选项2: 管理
- 选项3: 建设
- 选项4: 运行

3、 题型: 单选题 分值: 25

研究思想政治工作学必须研究工作对象和领域, 思想政治工作科学不是研究人的一切方面和一切领域而是研究人的某一____和特殊领域。

- 选项1: 基本矛盾
- 选项2: 特殊矛盾
- 选项3: 主要矛盾
- 选项4: 突出矛盾

4、 题型: 问答题 分值: 25

试论思想政治教育和管理的规律的主要内容

我的答案:

8、 题型：判断题 分值：10
8888888888888888

正确
 错误

9、 题型：判断题 分值：10
9999999999999999

正确
 错误

10、 题型：判断题 分值：10
0000000000000000

正确
 错误

保存当前已回答的题目答案，在试卷要求的时间内，仍然可以继续回答题目

提交试卷，提交后不可以继续答题，系统会计算学员试卷的得分

保存试卷

结束考试

2.7. 查询成绩单

点击“我的成绩”，系统会打开我的成绩页面，页面会列出学员的基本信息和学员已完成的课程成绩。

2.8. 打印成绩单

南京、苏州、连云港、淮安、盐城、扬州、镇江、泰州、无锡、南通和省直系统的学员可自行打印成绩单，在“我的成绩”里面有相应打印按钮；其他地区和单位的学员打印成绩单需联系属地管理员，平台首页有管理员的联系方式（无需登录）。

注意：打印时务必勾选打印“背景图形”，否则成绩单不能完整打印，打印出来成绩单的正确样式应有二维码、底纹和盖章。

江苏省干部理论教育学习平台 [首页](#) [消息](#) [我的成绩](#) [资源中心](#) [修改个人信息](#) [修改密码](#) [退出](#)

你好！测试用户

我正在学习的课程

课程名称	操作
党的十九届四中全会精神学习专题（2020-06-01到2020-09-15）	开始学习
党史和新中国史学习专题（2020-06-01到2020-09-15）	开始学习

当前考试名称	正在考试的人数
《党史和新中国史学习专题》考试	14
《党的十九届四中全会精神学习专题》考试	16

步骤 1

学员信息

姓名：测试用户 性别：男 电话： 所属机构：省直其他单位 工作单位：测试单位

成绩信息 [打印我的成绩单](#)

步骤 2

我的成绩单

可以根据年份查找已合格的课程成绩，并且打印自己的成绩单；**年度课程考试全部合格即可打印该年度的成绩单。**

筛选条件

选择年份： 年至 年 [查找](#) [打印我的成绩单](#) [关闭](#)

步骤 3



步骤 4

3. 客服答疑

请关注“江苏大讲堂”微信公众号。在线客服答疑时间：考试期间工作日 9:00—17:30。



扫描二维码关注微信公众号